Feketenyéki Hírhozó

Čiernovodský Spravodajca

A 2019-es év összefoglalója - Rok 2019

Beszámoló a 2019-es évről

Tisztelt olvasók, kedves feketenyékiek!

Engedjék meg, hogy a szokásos évértékelő írásomat rendhagyó módon kezdjem. Elengedhetetlen, hogy pár mondatban ne tegyek említést a kialakult helyzetről. Ez az időszak nagyon nehéz mindnyájunk számára. Egyfelől a márciusban kialakult COVID-19 terjedésének kialakulása miatt, másfelől a mindennapi problémák megoldása miatt. De ez nemcsak a községünket érinti, hanem országunkat, Európát valamint az egész világot. E nehéz helyzet ellenére sajnos az újság idei kiadása későbbre tolódott, de örülök annak, hogy mégis sikerült megjelentetnünk.

A polgármesteri tevékenységem alatt szerepelt a bérlakások építése, az iskola, az óvoda, a kultúrház felújítása, valamint játszóterek építése. Mindezeket pályázatok segítségével sikerült is megvalósítani, nagy erőfeszítéssel és kemény munkálatokkal. Az iskolában felújításra kerültek az iskolapadok, a székek, valamint kifestettük a tantermeket. Az óvodánk kiscsoportjában sikerült az illemhelyiségek felújítása. 11 bérlakás átadása is megvalósult (Közlekedésügyi Minisztérium támogatásával), ezáltal 11 család lelt otthonra a háromszobás, a kétszobás és egyszobás lakásokban. A lakások területén kialakítottunk játszóteret a gyermekek részére (szintén a Közlekedésügyi Minisztérium támogatásával), ahol a gyermekek szabadon szórakozhatnak, játszhatnak, barátkozhatnak.
Lakosaink biztonsága érdekében az utcákon újabb térfigyelő kamerákat szereltünk fel (Belügyminisztérium - bűnmegelőzési program keretén belül), amit az idei évben további kamerák felszerelésével szeretnénk bővíteni. E kamerák felszerelése hasznos, jó befektetésnek bizonyul. A mi kis falunk nyugalmas, de ennek ellenére szeretném, ha lakosaink továbbra is biztonságban érezhetnék magukat.

Ha már a technikánál tartok, szeretném figyelmükbe ajánlani, hogy községünkben 12 nyilvános helyszínen érhető el az ingyenes wifi. Kültéri: futbalpályánál, bérlakásoknál, kültéri edzőpálya a templomnál, piactéren, multifunkciós pálya az iskolánál, játszótér a buszmegállónál és a temetőnél. Beltéri: futbalpálya, szabadidőközpont, kultúrház, vadászház, tűzoltóállomás. Községünk mindezt a Wifi4EU pályázata keretén belül, az Európai Bizottság Wifi4EU palyázati felhívása által valósította meg.

Októberben nagy munkálatokkal nekivágtunk a kultúrház felújításának (Környezetvédelmi Minisztérium enviro. alap támogatásával). Volt itt munka bőven. A művelődési ház most tulajdonképpen olyan, mintha teljesen új lenne: leszigeteltük, új tetőszerkezetet kapott, modernizáltuk, klimatizált nagytermet hoztunk létre, az illemhelyiségeket felújítottuk valamint új pódiumot építettünk (Pénzügyminisztérium támogatásával). Egyszóval új arculatot kapott. Bízom benne, hogy a megújult művelődési ház nagyon sok művészeti, kulturális és közösségi eseménynek fog helyet adni.

Ne csak a munkálatokról szóljon a beszámolóm, hanem ejtsünk pár szót a rendezvényekről is. Természetesen minden évben megemlékezünk a 1848-49-es szabadságharcról a helyi alapiskolával, valamint a Csemadok helyi szervezetével egy színvonalas műsor keretén belül. Májusfa állításakor a helyi óvoda és alapiskola tanulói voltak a segítségünkre. Közreműködésükkel egy csodálatos fa állhatott a falunk főterén. Az anyák napi ünnepség is nekik köszönhető, hiszen egy feledhetetlen vasárnapi műsorral kedveskedtek nekünk.

Harmadik alkalommal is megrendezésre került az egyik közkedvelt rendezvényünk, a gyermeknap, a családi olimpiával karöltve. Gyermekek és szülők együtt mérettetik meg magukat különböző játékos, szórakoztató ügyességi feladatokban. Egyaránt biztosít jó szórakozást minden gyermek és felnőtt számára. Jó volt látni azt a sok mosolygós, boldog arcot, ahogy a gyerekek örvendtek annak a habfürdőzésnek, amit a tűzoltók szerveztek a gyerekek nagy örömére. Szeretnék köszönetet mondani azon szervezeteknek és személyeknek, akiknek önzetlen támogatásuknak köszönhetően egy gyermek sem ment haza üres kézzel.

2019. július 27-én ismét nagy buli volt *Aprajafalván.* Megrendezésre került a falunap (Kulturális Minisztérium támogatásával), melynek jó hangulatáról gondoskodott a helyi óvoda, a Szivárvány Éneklőcsoport, Győri Dávid, Presinszky Ágnes, Operett slágerek és kabaré a Rivalda Színház előadásában, Bunyós Pityu, valamint DJ Bíró Tomi. Köszönöm a tombolák felajánlását a vállalkozók részéről.

Első alkalommal került megrendezésre a lampionos felvonulás, valamint a hagyományos disznóvágás. De ezekről a következő oldalon olvashatnak majd.

A hagyományos Télapó ünnepséget is szeretném

megemlíteni, amit mint minden évben, úgy 2019-ben is a helyi vállakozók szerveztek meg a községi hivatallal karöltve.

A beszámoló végére érve pedig szeretném a terveimet megosztani Önökkel. Terveink között szerepel az utcák felújítása, értve ezalatt az utak javítását. A felújítást szeretnénk az idei évben elkezdeni. Hangsúlyozni szeretném, hogy fontos a szennyvízhálózatra való csatlakozás, mert az utak mindaddig nem lesznek megjavítva, amíg egy utcán belül nem lesz mindenki rácsatlakozva a hálózatra.
Tervezzük egy szórakoztató műsor megszervezését, a „Csillag születik Feketenyéken“ a tévéből ismert show alapján. Tehetségek jelentkezését várjuk 0 éves kortól 99 éves korig. Reméljük, addigra már túl leszünk a nehezén, és újra megengedett lesz a szórakozás, a kapcsolattartás.

Szeretném felhívni azon lakosok figyelmét, akik nem tartják be az előírásainkat, hogy ez évben maximális büntetéseket fogunk kiszabni azokra, akik a községünk területén illegálisan lerakják a szemetet. A tettesre bírság lesz kiróva, valamint az elszállítás díját is meg kell fizetnie! Továbbá magas pénzbüntetésre számíthatnak azon személyek is, akik építkezési engedély nélkül kezdtek építkezésbe (természetesen az 1976 előtt épült ingatlanokra ez nem vonatkozik). Javaslom az ingatlannal rendelkező lakosainknak, hogy nézzenek utána, hogy ingatlanjaik bejegyzésre kerültek-e a kataszteri hivatalban, mert sok esetben tapasztaljuk a hiányosságokat.

Végezetül szeretném megköszönni mindazon szülők bizalmát, akik gyermekeiket a mi kis iskolánkba íratták be. Így az első osztály 10 tanulóval indul. Sajnos a beiratkozás a gyerekek jelenléte nélkül zajlott, lemaradtak így a játékos bemutatkozásról. Reméljük szeptemberben találkozunk és bepótolhatjuk, amiről most lemaradtak a gyerekek.
Községünk több mint 700 lakos számára biztosított védőmaszkot. Köszönjük Sercel Fanninak, aki segítő kezet nyújtott ezek megvarrásában. A nyugdíjasoknak továbbra is biztosítjuk az ebédet. Azon nyugdíjasoknak, akiknek a bevásárlás ez időkben terhet jelent, hívják a községi hivatal telefon számát: 0911 211 862 és mi a helyi élelmiszerüzletekből házhoz szállítjuk a megrendelt árut.

Ezúton szeretnék köszönetet mondani mindenkinek, aki bármilyen formában is hozzájárult a szervezésekhez, a munkálatokhoz. Nagyon büszke vagyok arra, hogy dolgozóink, a képviselőtestület tagjai támogatnak, hogy kiveszik részüket a munkálatokból, hogy segítőkész emberek veszenek körül.
Kedves feketenyékiek! Engedjék meg, hogy az önkormányzat nevében is mindenkinek jó egészséget kívánjak, erőt, kitartást és vigyázzanak magukra ezekben a nehéz időkben!

Mgr. Csady Zsuzsanna
polgármester asszony

Príhovor starostky

Vážení čitatelia, milí čiernovodskí občania!

Dovoľte mi začať moju zvyčajnú výročnú správu neobvyklým spôsobom. Je nevyhnutné, aby som túto situáciu nespomenula v niekoľkých vetách. Toto obdobie je pre nás všetkých veľmi ťažké. Na jednej strane v dôsledku rozšírenia vírusu COVID-19, ktorý sa vyvinul v marci, a na druhej strane v dôsledku riešenia každodenných problémov. Ovplyvňuje to však nielen našu dedinu, ale aj našu krajinu, Európu a celý svet. Napriek tejto zložitej situácii bolo tohtoročné vydanie novín, žiaľ úspešné až neskôr, avšak som rada, že sa nám ho podarilo vydať.

Medzi moje starostovské činnosti patrila výstavba nájomných bytov, obnova školy, škôlka, dom kultúry a výstavba detských ihrísk. To všetko sa dosiahlo pomocou verejných súťaží, s veľkým úsilím a tvrdou prácou. Škola bola zrenovovaná, steny dostali nový vzhľad, zapezpečeli sme nové a moderné stoly a stoličky. V malej skupine našej materskej školy boli toalety renovované. Dokončený bol aj prevod 11 nájomných bytov (s podporou Ministerstva dopravy), takže 11 rodín našlo domov v trojizbových, dvojizbových a jednoizbových bytoch. V oblasti bytov sme vytvorili detské ihrisko (aj s podporou Ministerstva dopravy), kde sa deti môžu zabaviť, hrať sa a vytvárať nové priateľstvá.

Na zaistenie bezpečnosti našich občanov sme na uliciach nainštalovali ďalší kamerový systém (v rámci Ministerstva vnútra - program prevencie kriminality), ktorý by sme tento rok chceli rozšíriť o inštaláciu ďalších kamier. Vybavenie týchto kamier je užitočná a dobrá investícia. Naša dedinka je tichá, ale napriek tomu chcem, aby sa naši obyvatelia naďalej cítili bezpečne. Ak Vás už technológia zaujíma, rada by som Vám odporučila, aby ste na 12 verejných miestach v našej dedine mali k dispozícii bezplatné Wi-Fi pripojenie na internet. Outdoor: na futbalovom ihrisku, prenájom bytov, vonkajšie tréningové ihrisko pri kostole, námestie, multifunkčné ihrisko v škole, detské ihrisko pri autobusovej zastávke a cintorín. Indoor: futbalové ihrisko, rekreačné stredisko, kultúrny dom, poľovnícka chata, požiarna stanica. V rámci tendra Wifi4EU naša dedina toto všetko zrealizovala prostredníctvom verejnej súťaže Európskej komisie na Wifi4EU.

V októbri sme sa pustili do obnovy domu kultúry (s podporou enviro fondu Ministerstva životného prostredia). Bolo tu veľa práce. Kultúrny dom je v súčasnosti akoby úplne nový: bol zaizolovaný, dostal novú strešnú konštrukciu, zmodernizovali sme ho, vytvorili veľkú klimatizovanú halu, zrekonštruovali toalety a postavili nové pódium (s podporou Ministerstva financií). Stručne povedané, dostal nový úhľadný vzhľad. Som presvedčená, že v zrekonštruovanom Kultúrnom dome sa bude konať veľké množstvo umeleckých, kultúrnych a spoločenských podujatí.

Moja správa by nemala byť len o prevedených prácach, ale povedzme aj pár slov o udalostiach. Samozrejme, každý rok si pripomíname vojnu za nezávislosť v rokoch 1848-49 s miestnou základnou školou a miestnou organizáciou Csemadoku v rámci kvalitného programu. Keď bol postavený májový strom, boli tu detičky miestnej materskej a žiaci základnej školy, aby nám pomohli. S ich pomocou mohol na hlavnom námestí našej dediny stáť nádherný strom. Oslava Dňa matiek je tiež vďaka nim, pretože sa im darilo nezabudnuteľné nedeľné predstavenie.

Zorganizovala sa jedna z našich obľúbených akcií, Deň detí, ktorá bola v poradí už 3X. Usporiadali sme to spolu s rodinnými olympijskými hrami. Deti a rodičia súťažili spolu v hravých a zábavných úlohách, ktorá im poskytla dobrú zábavu. Bolo príjemné vidieť veľa usmievavých šťastných tvárí, keď si deti užívali penovú šou, ktorý hasiči usporiadali k veľkej radosti detí. Chcela by som sa poďakovať organizáciám a jednotlivcom, ktorí vďaka svojej nezištnej podpore nenechali dieťa ísť domov s prázdnymi rukami.

27. júla 2019 sa v Aprajafalve uskutočnila ďalšia veľká párty :). Ako každý rok, aj tento sme usporiadali deň obce (s podporou Ministerstva kultúry). O dobrej nálade a atmosfére sa starala miestna materská škola, skupina Rainbow Singing Group, Dávid Győri, Ágnes Presinszky, operetné hity a kabaret divadla Rivalda, Pityu Bunyós a Tomi Bíró. Ďakujeme za poskytnutie tomboly od dodávateľov.
Prvýkrát sme Vám pripravili lampiónový sprievod a tradičnú zabíjačku. O nich sa však dočítate na nasledujúcej stránke.
Chcela by som tiež spomenúť tradičnú oslavu Mikuláša pre deti, ktorú, ako každý rok aj tento rok, zorganizovali miestni podnikatelia spolu s obecným úradom.

Na konci správy by som sa chcela s Vami podeliť o svoje plány. Naše plány zahŕňajú renováciu ulíc vrátane vylepšenia ciest. Chceme začať s rekonštrukciou tento rok. Chcela by som však zdôrazniť dôležitosť pripojenia do kanalizačnej siete, až kým k sieti nebudú pripojení všetci na ulici, dovtedy nemôžeme z vylepšením ciest začať.
Plánujeme usporiadať zábavný program z TV

„Hviezdy sa rodia v Čiernej Vode“. Hľadáme talenty od 0 do 99 rokov. Dúfame, že dovtedy prekonáme naše ťažkosti a budeme sa môcť aj zabaviť.

Chcela by som zvýšiť pozornosť obyvateľov, ktorí nedodržiavajú naše nariadenia, že tento rok uvalíme maximálne pokuty na tých, ktorí nelegálne skladajú odpadky v našej dedine. Páchateľom bude uložená pokuta a budú musieť zaplatiť poplatok za odstránenie! Okrem toho ľudia, ktorí začali stavať bez stavebného povolenia, môžu očakávať vysoké pokuty (to samozrejme neplatí pre nehnuteľnosti postavené pred rokom 1976). Radím našim obyvateľom, aby skontrolovali, či bol ich majetok zaregistrovaný na katastrálnom úrade, pretože v mnohých prípadoch sa vyskytujú nedostatky.

Na záver by som sa chcela poďakovať všetkým rodičom, ktorí zapísali svoje deti do našej malej základnej školy. Prvá trieda otvorí svoje brány s 10 žiakmi. Žiaľ, zápis sa uskutočnil bez prítomnosti detí, takže premeškali priateľské zoznámenie s našimi pedagógmi a deťmi. Dúfame, že sa s Vami stretneme v septembri a vynahradíme to, čo deťom teraz chýba.

Naša dedina poskytla ochranné rúška pre viac ako 700 obyvateľov. Ďakujeme pekne Fanni Sercelovej, že nám podala pomocnú ruku na ich šitie. Budeme naďalej poskytovať obedy pre seniorov. Pre dôchodcov, pre ktorých je v súčasnosti nákup bremenom, prosím volajte na telefónne číslo obecného úradu: 0911 211 862 a objednaný tovar doručíme do vášho domu z miestnych obchodov s potravinami.

Chcela by som sa poďakovať všetkým, ktorí prispeli k organizácii a práci v akejkoľvek podobe. Som veľmi hrdá na to, že naši pracovníci a poslanci nás podporujú vo všetkých úlohách, a vyjdú v ústrety v ich riešení.

Vážení čiernovodskí občania! Dovoľte mi, aby som v mene obce zaželala všetkým veľa zdravia, silu, vytrvalosť a starostlivosť o seba v týchto ťažkých časoch !!!

Mgr. Zuzana Csadyová
starostka obce

Házasságot kötöttek
Uzavreli manželstvo

Kalocsai Balázs & Czaníková Barbara
Kordoš Filip & Valachovičová Romana
Sárkány Ľudovít & Mgr. Mislayová Iveta
Koláček Václav & Kollárová Lucia
Patócs Norbert & Khernová Monika
Benkovič Matej & Takácsová Bianka
Kiss Árpád & Szőcsová Annamária
Szabó Peter & Haverová Aida
Jamriška Tibor & Tankóová Denisa
Šárkány Norbert & Kissová Klaudia

Újszülötteink
Novorodenci

Maršalová Alexandra
Gálová Tiffany
Kaprinai Lenka
Koláčková Kamila
Rehák Alex
Varga Mário
Sárkány Mila
Stefankovics Áron
Varjú Patrik
Radványi Laura
Nágel István
Farkas Róbert
Kiss Annamária
Kisela Csenge
Lošonský Olivér
Szászová Lara
Király Patrik

Jubilánsok
Jubilanti

40 Mgr. Sárkány Monika, Miklósová Margita, Ozsváth Tomáš, Kádár Lívia, Szolgai Katarina, Forró Adrián, Varga Zoltán, Ronky Lucia, Ing. Szolga Tamás, Horváthová Adriana, Jankovicsová Patrícia, Pongrácová Judita, Mészáros Rozália, Szalay Erik, Sárkány Peter, Haverová Melinda, Szakolci Štefan, Sokol Peter, Rigo Tibor, Bartalos František, Chvostík Martin, Mellárová Angelika, Szolga Mažárová Andrea, JUDr. Énekesová Alžbeta, Sárkány Roland, Valášek Albert, Horváthová Zuzana, Opál Jácint, Lentvorská Martina, Nagyová Júlia, Nagy ján

50 Deák Gašpar, Renczésová Judita, Lechman Ján, Bittó František, Mislayová Iveta, Barczi Alexander, Ozsváthová Anna, Audi Ladislav, Juhász Zoltán, Rencesová Alžbeta, Kiss Ľudovít, Szakolci Árpád, Mgr. Csadi Attila, Marafkó Zoltán, Bánoczký Peter

60 Kádárová Edita, Putyera János, Kováčová Adriana, Királyová Justína, Pongrácová Anna, Vágovics Karol, Balázs Imrich, Ing. Drozd Ľudovít, Kolláriková Anna, Pongrácz Zoltán, Koller Jozef, Rajčányová Katarína, Király Oszkár, Pongráczová Katarína, Kováč Juraj, Mázsárová Oľga

70 Szakolci Ján, Francisci Juraj, Szakál Tibor, Kyselý Fridolín, Orbánová Gizella, Olaszová Brigita

80 Nógli Karol, Varjúová Alžbeta, Deáková Oľga

90 Molnárová Helena, Nógliová Angela

Örökre eltávoztak
Navždy nás opustili

Iveta Kissová

Helena Királyová

Ladislav Orbán

Lýdia Kádárová

György Deák

Mária Szakolciová

Irena Blažíčková

Helena Csánová

Valéria Csadiová

Ján Ballán

Árpád Orbán

Štefan Vágovič

Ľudovít Kádár

Helena Pongrácová

Nyugodjanak békében!
Odpočívajte v pokoji!

Óvodánk életéből

Óvodánk kisközségünk, Feketenyék szívében működik. Munkánkkal arra törekszünk, hogy e falak között minden év, s benne minden nap a gyermekek éve, napjai legyenek.
Gyermekeink életében kiemelten fontos a kisgyermekkor. Ennek minősége, az ekkor megélt élmények, tapasztalatok, érzelmek egész emberi létükre nagy hatással vannak.
Ezért a gyermekek harmonikus fejlődéséhez az óvodában biztosítjuk a legszükségessebbet, az érzelmi biztonságot nyújtó, derűs, szeretetteljes óvodai légkört és bánásmódot.

Nevelői hozzáállásunk meleg és elfogadó. Törekszünk arra, hogy munkákban felelős, igényes, megújulásra fogékony, változásokra kellően nyitott pedagógusok legyünk, akiket jellemez a gyermekszeretet, a pedagógiai tapintat és lelkesedés.
Hiszünk hivatásunk hosszútávon is sikeres embernevelő és formáló igazában. Az integrált nevelés jó lehetőséget teremt arra, hogy erősítsük gyermekeinkben a szeretetet, egymás megbecsülését, mások tiszteletét, elfogadását.
Legfőbb feladatunk, hogy a gyermekek életkori sajátosságainak és egyéniségüknek megfelelően tervezzük tevékenységeiket, minden nap megteremtve a játék és az abban történő tanulás feltételeit.
Csoportonkét két két pedagógiai végzettségű óvodapedagógus gondoskodik a gyerekekről. Nevelőmunkánkat igényes, esztétikus környezetben végezzük. A gyermekek mozgásigényének kielégítésére, fejlesztésére a jól felszerelt torna eszközökön kívül rendelkezésünkre áll a gazdagon füves-fás, tágas udvarunk mászókákkal, hintákkal, homokozókkal.
A szülőkkel való jó viszony és együttműködés alapértékeink közé tartozik. A szülők az elsődleges nevelők, ezért egymást minél jobban megismerve és segítve, a teljesíthető igények figyelembe vételével neveljük ránk bízott gyermekeiket.
Programunk életmód-pedagógiájának fontos alapja az életre való felkészítés tevékenykedtetés által, melyet óvodán belül és kívül egyaránt gyakorolunk. Minden alkalmat megragadunk a hagyományaink ápolására és ünnepeink bensőségessé tételére.
Olyan óvodai életmódot kínálunk, amely derűssé, természetessé, élvezetessé teszi az egésznapos óvodai együttlétet. Hisszük, hogy csak boldog, tevékeny gyermekkor alapozhatja meg gyermekeink kiteljesedet aktív felnőtt életét. Ezt tükrözi óvodánk neve: NAPSUGÁR ÓVODA.

Köszönet polgármesterasszonyunknak Mgr. Csady Zsuzsának a kezdő csomagért.

Kaprinai Michaela

Zo života našej škôlky

Naša materská škola funguje v centre našej malej dediny Čierna Voda. S našou prácou sa snažíme o to, aby medzi týmito stenami každý rok, a v ňom každý jeden deň bol detským rokom a dňom.
Detstvo má v živote našich detí mimoriadny význam. Jeho kvalita, skúsenosti, zážitky a emócie zažívané v tomto období, majú veľký vplyv na ich celú ľudskú existenciu.
Preto poskytujeme deťom v materskej škole to, čo je najviac potrebné pre ich harmonický rozvoj, a to veselú, milujúcu atmosféru a starostlivosť, ktorá poskytuje emocionálnu bezpečnosť.
Náš vzdelávací a výchovný postoj je vrúcny a akceptujúci. Usiľujeme sa byť zodpovedné, náročné, vnímavé na zmeny, otvorené zmenám a charakterizované láskou k deťom, pedagogickým taktom a nadšením.Veríme v skutočnú starostlivosť na formovanie úspešných a vzdelaných detí. Integrované vzdelávanie poskytuje dobrú príležitosť na posilnenie vzájomnej lásky, úcty, rešpektu a vzájomného prijímania u našich detí.

Našou hlavnou úlohou je naplánovať aktivity podľa veku a individuality detí, vytvárať podmienky na hranie a učenie sa každý jeden deň.
V každej skupine sa o deti starajú dve a dve učiteľky s pedagogickou kvalifikáciou pre materské školy. Našu výchovno-vzdelávaciu prácu vykonávame v náročnom, estetickom prostredí. Okrem dobre vybaveného gymnastického vybavenia je k dispozícii náš veľký trávnatý, priestranný dvor so stromami, preliezkami, hojdačkami a pieskoviskami, ktorý uspokojí potreby detí pri rozvoji a pohybe.
Dobrý vzťah a spolupráca s rodičmi sú jednou z našich základných hodnôt. Prvoradými vychovávateľmi sú rodičia, takže vzájomným spoznávaním a vzájomnou pomocou spolu vychovávame dôveryhodné deti, berúc do úvahy ich potreby na uspokojenie.
Dôležitým základom nášho programu pedagogiky životného štýlu je príprava na život prostredníctvom aktivít, ktoré praktizujeme v materskej škole, ale aj mimo nej.Využívame každú príležitosť na to, aby sme rozvíjali a zachovali naše tradície a zvyky, naše kultúrne podujatia, sviatky a oslavy.
Ponúkame taký životný štýl, ktorý spája veselú, prirodzenú a príjemnú celodennú atmosféru v materskej škole.Veríme , že iba šťastné a aktívne detstvo našich detí môže položiť základ pre aktívny život dospelých.To sa odráža v názve našej materskej školy: SLNEČNÝ LÚČ.

Ďakujeme pani starostke Mgr.Zuzane Csadyovej za štartovací balík na začiatok školského roka.

Michaela Kaprinaiová

ÉLET AZ ÓVODÁBAN
ŽIVOT V MATERSKEJ ŠKOLE

A 2019 / 20 -as tanévet 41 gyermekkel kezdtük, ebből 19 Méhecske (nagycsoportos) és 21 Katica (kiscsoportos). Ehhez 2020 januárjától még jött 4 gyermek, tehát jelenleg a Méhecskéink 23-an és a kis Katicáink 21-en vannak.
Intézményünk célja a gyermekek egészséges szellemi, lelki és fizikai fejlődése, amit a pedagógusok a községi hivatallal és természetesen a szülőkkel együttműködve maximálisan bebiztosítanak.

Ezúttal szeretnénk megköszönni polgármester asszonyunknak Mgr. Csady Zsuzsának, a képviselőtestületnek, a szülőknek, a szülői tanácsnak, akik a szülői bál bevételével támogatták óvodánkat és mindazoknak, akik adójuk 2%-ával támogatták és támogatják óvodánkat. Ebből a pénzből sikerült megvalósítani a Méhecske csoport fürdőszobájának, és a WC-ék felújítását, amelyre még az ünnepek előtt sor került. A Katica csoportban a fürdőszoba és a WC-ék felújítását a nyári szünetre tervezzük.

Školský rok 2019 / 20 sme začali počtom detí 41, z toho 19 Včeličiek (veľká trieda) a 21 Lienok (malá trieda). K tomuto počtu od januára 2020 pribudli 4 deti, takže teraz máme v triede Včeličiek 23 detičiek, a vtriede Lienok 21 detičiek.
Cieľom našej inštitúcie je zdravý duševný, psychický a fyzický vývoj detí, ktorý učitelia maximálne poskytujú v spolupráci s obecným úradom, a samozrejme s rodičmi.

Touto cestou by sme sa chceli poďakovať starostke obce Mgr.Zuzane Csadyovej, obecnému zastupiteľstvu, rodičom, rodičovskej rade, ktorí podporili našu škôlku so získanými financiami z rodičovského plesu, všetkým tým, ktorí podporili a podporujú našu škôlku 2% zo svojich daní, z čoho sme si mohli dovoliť kompletnú rekonštrukciu kúpeľne a toalet v triede Včeličiek, ktorá prebehla počas zimných prázdnin. Kompletná rekonštrukcia v triede Lienok je naplánovaná na letné prázdniny.

ÉLET AZ ÓVODÁBAN
ŽIVOT V MATERSKEJ ŠKOLE

ÉLET AZ ÓVODÁBAN
ŽIVOT V MATERSKEJ ŠKOLE

Iskolánk életéből

Az év legszebb ünnepének elmúltával, az új év elején mindig adódik pár pillanat, amikor az ember átgondolja az elmúlt év történéseit és új terveket, célokat tűz ki maga elé, amiket a következő 12 hónapban igyekszik megvalósítani. Ugyanez a folyamat történik egy iskola életében is, hiszen mindig vannak levonandó tanulságok és elérendő célok. Kezdjük hát egy kis visszatekintéssel az elmúlt tanévbe.

A 2018/19-es tanévet újult erővel és rég nem tapasztalt 31 fős tanulói létszámmal kezdtük. Örömmel töltött el minket, hogy a megnövekedett létszámot illetően új padokra, ebédlőszékekre, öltözőszekrényekre volt szükség, amiket községi támogatással sikerült beszerezni, valamint szintén a polgármester asszony, Csady Zsuzsa jóvoltából 7 új laptoppal is gazdagogott az iskolánk.

A mindennapi oktató-nevelő munka mellett, minden igyekezetünkkel azon vagyunk, hogy kis közösségünk élete színes és tartalmas legyen. Rögtön szeptember elején mi is részt vettünk az első alkalommal megrendezésre kerülő FEKETENYÉKI FESZTIVÁLON, ahol tanulóink kézműveskedéssel és a régebbi idők finomságainak elkészítésével foglalatoskodtak, mindezt falunk idősebb lakosainak vezetése mellet.

Mivel nagyon fontos számunkra a szülőkkel való jó viszony is, ezért az iskolai év elejét egy közös szülő-tanuló-tanító grill partyval kezdtük, melyen mindenki kötetlenül szórakozhatott. Már hagyománnyá vált, hogy októberben, a Csemadok Vízkeleti Alapszervezete meghívásának eleget téve, részt vettünk a Kuttyomfitty Társulat előadásán és szintén októberben tekintettük meg a Komáromi Jókai Színház Bambi című bábelőadását.

Az őszi hónapokban az idősek iránti tiszteletről sem feledkezünk meg, ezért kis műsorral köszöntöttük a nagy- és dédszülőket, valamint falunk nyugdíjasklubjának tagjait.

Novemberben került sor a nagy sikerű szülői bálra, melynek révén iskolánk és óvodánk évről-évre egyre nagyobb támogatásban részesül. Ezúton is szeretnénk megköszönni a Szülői Tanács odaadó munkáját! Novemberben került sor a 4. osztályosok találkozójára Hidaskürtön és még ugyanebben a hónapban mérettette meg magát kis csapatunk (Forró Laura, Kása Nelli, Opál Tamara, Presinszký Ádám) a nagyfödémesi alapiskola mesevetélkedőjén.

December elején a galántai mesemondó fesztiválon Boráros Judit és Karácsony Lúcia képviselte iskolánkat. Az év utolsó hónapja pedig a Mikulás fogadásával és a karácsonyi műsorra való felkészüléssel telt.

Az elmúlt év februárjában a Mozgó Mozi keretén belül Hidaskürtön megetkintettük a Lúdas Matyi című mesefilmet és szintén e hónapban került sor a vers- és prózamondó verseny iskolai fordulójára, melyre minden egyes tanulónk becsületesen készült. Galántán a kerületi fordulón Fekete Dorottya, Opál Tamara, Spitznágel Vanda és az aranysávos minősítést elérő Karácsony Lúcia képviselte intézményünket. Opál Tamara egy rajzversenyen elismerő oklevelet is szerzett, melyet Dunaszerdahelyen vehetett át ünnepélyes keretek között.

Márciusban már hagyományszerűen megemlékeztünk az 1848/49-es forradalom és szabadságharc hőseiről.

Bepótoltuk az influenzajárvány miatt elmaradt maszkabált, a helyi óvoda meghívására egy bábelőadáson is részt vettünk és e hónapban tartottunk nyitott napot, melyen az érdeklődő szülők és leendő kiselsősök betekintést kaphattak iskolánk életébe.

Az iskolai beíratkozás újra nagy örömöt tartogatott számunkra, hiszen 9 kisdiákkal bővült intézményünk létszáma. Óriási köszönet és hála illeti azokat a szülőket, akik a mi iskolánkat választva, bizalmat szavaztak nekünk. Áprilisban az ovisokkal együtt a kisze báb vízbe dobásával elűztük a telet, a komáromi színház újabb előadásán vettünk részt és iskolánkon e hónapban került sor egy pedagógiai továbbképzésre is, ahová nagy meglepetésünkre az egész nyugat-szlovákiai régióból látogattak el a pedagóguskollégák.

Május 12-én a helyi kultúrházban megünnepeltük az édesanyákat és nagymamákat. 16-án, a Zsigárdon megrendezésre kerülő, Ipolyi Arnold Népmesemondó Versenyen Horváth Ferenc és Karácsony Lúcia képviselte iskolánkat. Ferike bronz-, Luca pedig ezüstsávos minősítésben részesült. Május vége is programokban gazdagon telt, hiszen a tej világnapját egy iskolai tejkóstolóval ünnepeltük, majd Szeredben egy rendősrégi, tüzoltósági és katonasági bemutatón vettünk részt.

A tanév utolsó hónapja is számos élményt tartogatott számunkra. Június elején, a község által szervezett, Családi Olimpia keretein belül megünnepeltük a gyermeknapot és a helyi óvoda meghívására egy szórakoztató bűvészbemutatón is részt vettünk. Június 17-21. között került sor a természetiskolára, melyet a magyarországi Vérteslovas tanyán töltöttünk.

Bátran mondhatom, hogy az elmúlt évek egyik legfergetegesebb, legizgalmasabb kirándulása volt. A sok-sok verseny és vetélkedő mellett pancsoltunk, lovagoltunk, falat másztunk, drótkötélpályán száguldottunk, valamint kemencés lángost készítettünk. És biztosra vettük, hogy nem utoljára jártunk itt. Hazafelé pedig a tatai várba is ellátogattunk.

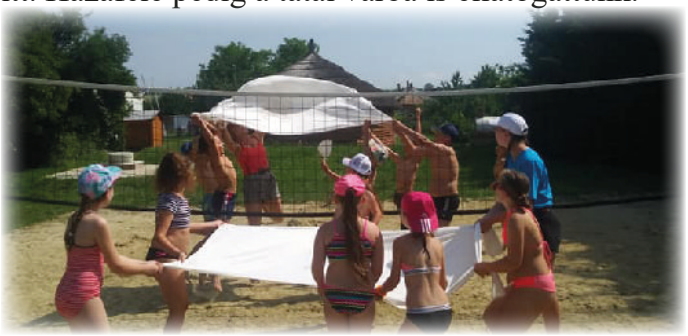

Június végén került sor a negyedik osztályosok ballagására. 7 tanulónk búcsúzott kis iskolánktól. Közülük négyen Hidaskürtön, hárman pedig Galántán folytatják tanulmányaikat. Bízunk benne, hogy tanulóink új iskoláikban is méltón helyt állnak.

A jelenlegi, 2019/2020-as tanévben szintén 31 tanulónk van, akiket polgármester asszonyunk támogatásának köszönhetően, szeptemberben frissen festett, új bútorokkal felszerelt tantermek vártak. A tavalyi szülői bál bevételéből mind a négy osztályba korszerű táblákat is sikerült vásárolnunk és egy új kivetítővel is gazdagodtunk. A jövőt tekintve újabb felújítások várnak ránk, hiszen a nyári szünetben kerül majd sor az illemhelyek felújítására, a folyosók festésére és az iskolaudvar rendezésére.

Ami iskolánk tanítói gárdáját illeti: 9 elsős kisdiákunk Habara Klaudia tanító néni vezetésével sajátítja el az írás-olvasás tudományát. A második osztályban 11 tanuló – Karácsony Tímea tanító néni, a harmadik osztályban 6 tanuló – Wittenberger Ilona tanító néni, a negyedik oszhtályban pedig 5 tanuló tanul Rences Marika tanító néni irányítása mellett. A napközi otthon vezetését Molnár Boriska tanító néni helyett, az idei tanévben Lacko Király Melinda tanító néni vette át. Ezúton is szeretnénk kifejezni szívből jövő hálánkat Boriska tanító néninek az elmúlt évek odaadó munkájáért. A hittanórákat Karácsony Tímea, az angol órákat pedig Mozoli Ágnes tanító néni tanítja. Iskolánkon továbbra is bő szakköri tevékenység zajlik és folyamatosan bekapcsolódunk a különféle versenyekbe és a község által szervezett programokba is.

A jövőbe továbbra is bizakodva tekintünk és minden munkánkkal azon leszünk, hogy iskolánkat fejlesztve továbbra is megálljuk helyünket a környező falvak és városok nagyobb iskolái mellett.

Mgr. Wittenberger Ilona
megbízott igazgató

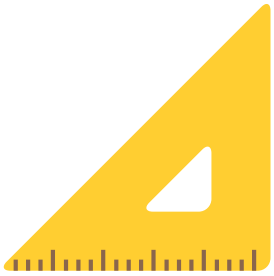

LAMPIONOS FELVONULÁS
Lampionový sprievod

A lampionos felvonulás eredete: Novemberben hamar sötétedik. Mivel régen nem volt utcai lámpás, ezért az emberek fáklyával, vagy lámpással a kezükben mentek misére. Ezt elevenítjük fel mi is. A Híd párt támogatásával, valamint a községi hivatal szervezésével az első alkalommal rendeztük meg a lampionos felvonulást. A kora esti órákban az alapiskola előtt gyülekeztek a gyerekek a felnőtt kísérőikkel – szülőkkel, nagyszülőkkel. A szervezők lampionokat, világító láncokat és maszkokat osztogattak. A menet élén a helyi tűzoltóautó kivilágítással és hangos zenével vezette a felvonulókat végig a főúton, majd a vendéglő előtt visszafordultak. Az iskola előtt sütik, ropogtatni valók, valamint frissítők várták a visszaérkezőket, hogy a szabadtéri buli itt folytatódhasson.
Ez a rendezvény olyan nagy sikert aratott, hogy az idei évben október 30-án is újra megrendezésre kerül, de a gyülekező most már a kultúrház előtt lesz.

Mgr. Csady Zsuzsanna
polgármester asszony

Pôvod lampionového sprievodu: V novembri sa skoro stmieva. Keďže v minulosti neexistovala žiadna pouličná lampa, ľudia chodili na omšu s pochodňami alebo lampami v rukách. To je to, čo oživujeme aj mi.
V organizácii obecného úradu a s podporou Strany Most-Híd sme prvýkrát usporiadali lampiónový sprievod v našej obci. Na podvečer sa deti spolu s rodičmi a so starými rodičmi zhromažďovali pred budovou miestnej základnej školy. Organizátori rozdávali lampáše, svetelné reťaze a masky. Sprievod viedlo miestne hasičské auto s osvetlením a hlasnou hudbou cez hlavnú cestu. Po návrate zúčastnených čakalo malé občerstvenie a zábava sa pokračovala.
Veľká úspešnosť tohto podujatia nás iniciovala k tomu, že sme sa ju rozhodli zorganizovať aj tento rok. Každého záujemcu - od 0 do 100 rokov- srdečne čakáme 30. októbra 2020 pred miestnym kultúrnym domom. O zábave bude postarané!

Mgr. Zuzana Csadyová
starostka obce

A CSEMADOK HELYI SZERVEZETÉNEK BESZÁMOLÓJA

A Csemadok alapszervezetünk ez év januárjában is részt vett a Magyar Kultúra Napi országos ünnepségen. Februárban pedig felkértük Király Anikót a Strand, papucs, szerelem című ifjúsági regényének könyvbemutatójára, amely nagy sikert aratott nemcsak a fiatalok körében.

Márciusban az 1848/49-es magyar szabadságharc hőseire emlékeztünk. Az ünnepi köszöntőt a Polgármester asszony tartotta, majd a helyi alapiskolások színvonalas műsora következett, s az emlékünnepséget a Szivárvány éneklőcsoport fellépése zárta.

Ismét megszerveztük a Húsvéti „Nyuszi váró" kézművesfoglalkozást. Örömmel vettünk részt a gyermeknapi rendezvényen, ahol már hagyománnyá vált a palacsintasütés is. Osztatlan sikert arattunk vele. Ezzel kedveskedtünk a gyermekeknek, de szívesen kóstolták a jelenlévő felnőttek is. Ez évben is tisztelettel emlékeztünk a kitelepítettekre és deportáltakra. Az Önkormányzat által rendezett megemlékezésen a emlékmű előtt a szervezetünk is elhelyezte kegyeleti koszorúját.

Sajnos nem került sor a budapesti Parlament tervezett meglátogatására, mert valószínű a nyári szabadságolások miatt, kicsi volt az érdeklődés.

A falunapon örömmel és szívesen léptek fel a kultúrműsorban a Szivárvány éneklőcsoport tagjai is népdalcsokrokkal.

Augusztusban egy kellemes délutánt töltöttünk Esztergomban, ahol szabadtéri előadás keretében megtekintettük a ZENTA 1697 c. történelmi rockoperát, Szarka Gyula – Szálinger Balázs rendezésében. A gazdag látványvilág a jó zene elvarázsolta a nézőket.

A lengyelországi Auschwitz-Krakkó-Wieliczka volt az október 11-13 közti autóbusz kirándulás uticélja. Mély nyomot hagyott mindenkiben az Auschwitzi

haláltábor meglátogatása. Minden jelen lévőben tudatosult, hogy ehhez hasonló borzalmas cselekedetek sosem ismétlődhetnek meg.

A tervezett őszi hagyományőrző rendezvényünk és Karácsonyváró családi kézművesfoglalkozásunk a kultúrház rekonstrukciója miatt elmaradt.

Már több alkalommal szerveztünk kirándulást a Karácsonyi vásárba Budapestre és Győrbe. Viszont eb-

ben az évben Karácsony előtt a lengyelországi Nový Targ volt az úticél.

Köszönjük tagjainknak, és falunk lakosainak, hogy részt vesznek rendezvényeinken, melyek nem valósulhattak volna meg a feketenyéki és a Nagyszombat megyei Önkormányzat, valamint a Bethlen Gábor Alapkezelő Zrt. pályázati támogatásai nélkül.

Losonszky Margit,
a szervezet elnöke

Egyházközségünk életéből
Zo života veriacich

Egyházközségünkben a tavalyi év sem telt el különleges események nélkül. Bár mindig ugyanazzal a hittel és alázattal készülődünk az egyházi ünnepek megülésére, a külső ünneplés formái és körülményei sokszor változnak. Az úrnapi körmenet megszervezése és lebonyolítása minden évben nagy kihívást jelent számunkra. Nagy örömünkre szolgált, hogy a tavalyi évben különleges módon támaszkodhattunk a helyi ökormányzatra, s annak alkalmazottaira, akik magukra vállalták a lombsátorok elkészítését azokon a helyeken, ahol a családok erre saját erejükből nem voltak képesek. Ugyanúgy köszönettel tartozunk a helyi tűzoltószervezet tagjainak, akik szép egyenruhájukban velünk tartottak a körmenetben és segítettek a feldíszített szobrok vitelében.

Szervezési szempontból a tavalyi év egyik legnagyobb volumenű eseménye számunkra kétségkívül az volt, hogy hozzáláttunk templomunk harangtornyának belső felújításához. Mivel a harangokat tartó régi szerkezet megroggyant, elérkezett az idő, hogy a harangokat új, erősebb tartószerkezetre függesszük fel, s hogy elektromos meghajtó szerkezetüket is korszerűsítsük. S ezzel összfüggésben úgy éreztük, hogy a templomunkból eddig hiányzó nagyharangot is pótolni szeretnénk. Természetesen ez nagy anyagi ráfordítással jár, s nem számíthattunk sikerre a feketenyéki hívek adományai és a helyi önkormányzat segítsége nélkül. A helyi egyháztanács tagjai egy-egy hívővel kiegészülve járták a falut, bekopogtattak minden házhoz, hogy a lakosok adományait begyűjtsék. S a feketenyékiek ismét bebizonyították, hogy össze tudnak fogni egy közös cél érdekében: alig akadt egy-két háztartás, ahol elutasítást kaptunk, rendszerint mindenki támogatta a harangok felújítását, sőt nem katolikus felekezetű lakosok is áldoztak a katolikus templomra. Ezúton is köszönetet mondunk mindenkinek, aki anyagilag támogatta templomunkat. Önkormányzatunk magára vállalta a nagyharang költségének térítését, ami az egyik legnagyobb anyagi támogatás a község részéről templomunk felújítása óta. Örülünk, hogy együttműködésünk a helyi önkormányzattal ilyen jól működik!

Nem akarunk megfeledkezni a háláról azok iránt az emberek iránt sem, akik sokszor alig észrevehető módon, alázattal, de rendszeresen és nagy igyekezettel fáradoznak templomunk és környékének a megfelelő rendben, méltó szépségben és jó állapotban tartásán. Segítségüket a Jóisten fizesse meg!

Sajnos, a jelenlegi járvány nem teszi lehetővé, hogy templomunkban a hívek rendszeresen összejöjjenek, vagy hogy a harangfelújítást kivitelezzük. De hittel és reménnyel tekintünk az előttünk álló időszakra, bízva abban, hogy a járvány elmúlásával s a szigorítások enyhítésével az új haranggal felékesített templomunk hamarosan ismét méltó helye lesz Isten imádásának, az imádságnak és a lelki felüdülésnek.

Presinszký Gellért

Minulý rok bol nevšedným rokom aj v cirkevnom živote v našej dedine. Aj keď sa na slávenie sviatkov pripravujeme vždy s rovnakou vierou a pokorou, vonkajšie formy a podmieky slávenia sviatkov sa mnohokrát menia. Organizovanie tradičnej procesie na Slávnosť Najsvätejšieho Kristovho Tela a Krvi nás každý rok postaví pred nemalú výzvu. Tešíme sa, že minulý rok sme sa mohli mimoriadnym spôsobom spoliehať na miestnu samosprávu a jej zamestnancov, ktorí sa postarali o stavbu stánkov u rodín, ktoré by to z vlastných síl neboli schopné urobiť. Naša vďaka patrí aj členom miestneho hasičského zboru, ktorí sa k nám pridali a v pekných uniformách nám pomáhali pri prenášaní ozdobených sošiek počas procesie.

Z organizačného hľadiska najvýznamnejšou udalosťou v minulom roku bolo pre nás spustenie reštaurácie vútornej časti kostolnej veže. Keďže starý nosný systém zvonov sa zdeformoval, nadišiel čas, aby sme zvony zavesili na novú, silnejšiu konštrukciu a aby sme zmodernizovali ich elektrický pohonný systém. V súvislosti s týmito opravami sme takisto cítili potrebu doplnenia súčasných dvoch zvonov o chýbajúci veľký zvon. Samozrejme, takáto modernizácia si vyžaduje nemalé finančné investície a bez milodarov obyvateľov našej obce a bez pomoci miestnej samosprávy by sme neuspeli. Členovia miestnej cirkevnej rady spolu s jednym veriacim v skupinkách chodili od domu k domu v dedine a oslovili každú domácnosť, aby do zbierky prispeli. A obyvatelia Čiernej Vody znova dali najavo, že sa vedia spojiť za spoločným účeľom: našlo sa iba zopár domácností, kde nás odmietli, spravidla každá rodina prispela do zbierky, dokonca aj nekatolíci dali príspevok na katolícky kostol. Aj touto cestou sa chceme poďakovať každému, kto náš kostol finančne podporil. Miestna samospráva sa zaviazala, že uhradí náklady vyhotovenia veľkého zvonu. Jedná sa tak o najväčší finačný príspevok na kostol zo strany obce od čias renovácie kostola. Teší nás, že spolupráca medzi spoločenstvom veriacich a miestnou samosprávou takto prekvitá!

Nechceme zabudnúť na tých ľudí, ktorí často aj nebadateľne, s pokorou, no pravidelne a s veľkým odhodlaním sa starajú o poriadok, krásu a technický stav nášho kostola a jeho okolia. Pán Boh zaplať za vašu pomoc!

Žiaľ, trvajúca pandémia nám neumožňuje, aby sme sa pravidelne stretávali v kostole alebo aby sme dokončili rozbehnutú renováciu zvonov. Do nadchádzajúcho obdobia ale vstupujeme s vierou a nádejou, že skončením pandémie a uvoľnením reštrikcií bude náš novými zvonmi vybavený kostol znova hodným miestom uctievania Boha, modlitieb a naberania duchovných síl.

Gellért Presinszký

ÖNKÉNTES TŰZOLTÓINK
DOBROVOĽNÝ HASIČSKÝ ZBOR

Tisztelt Önkéntes Tűzoltóink!

Köszönjük Nektek azt a biztonságot, amelyet bátor és hősies helytállásotokkal teremtetek meg. Legyen szó tűzesetről, balesetről, természeti csapásról – rátok mindig számíthatunk. Így történt ez, amikor riasztást kaptatok, tűzesetekhez, vagy a nagy esőzések miatt szivattyúznotok kellett, mert a csatornahálózat nem bírta el az esőzések miatti lezúduló vízmennyiséget, vagy mikor a nagy vihar miatt kidőlt, letört faágakat kellett eltakarítanotok az útról...

Tudjuk, hogy amit értünk, az embertársainkért tesztek, azt önzetlenül teszitek a szabadidőtökben, abban az időben, amit a családotokkal vagy a barátaitokkal tölthetnétek. Mindezt értékeljük, s nagyon hálásak vagyunk érte!

Mgr. Csady Zsuzsanna
polgármester asszony

Vážení dobrovoľní hasiči!

Ďakujeme Vám za bezpečnosť, ktorú nám so svojimi odvážnymi a hrdinskými činmi poskytujete. Či už je to požiar, nehoda, prírodná katastrofa - vždy sa na Vás môžeme spoľahnúť. Stalo sa tak vždy, keď ste dostali upozornenie na požiar, alebo ste kvôli silnému dažďu museli vodu odčerpávať, ktorú kanalizačný systém nedokázal kvôli množstvu vody odvádzať, alebo keď ste museli vyčistiť cesty od polámaných konárov po silnej víchrici....

Vieme, že to všetko, čo robíte pre nás, robíte nezištne vo svojom voľnom čase. V čase, ktorý ste mohli stráviť v kruhu svojej rodiny, alebo s priateľmi. Toto všetko si nesmierne vážime a sme za to veľmi vďační!

Mgr. Zuzana Csadyová
starostka obce

A feketenyéki vadásztársaság elmúlt egy éve
Uplynulý rok čiernovodských poľovníkov

A közhiedelemmel ellentétben ma már a vadászok egyre inkább állatgondozók és egyben természetvédők is.
Ennek a szerepkörnek eleget téve kora tavasszal a községi hivatal által szervezetett szemétszedésbe kapcsolódtunk be szervezetünk tagjaival.
Májusban aktív résztvevői voltunk a májusfa felállításának, ahogy ezt tettük az előző években is.

Augusztusban családi vadásznapot tartottunk, ahol „agyaggalambra“ lőhettek az érdeklődők, miközben ízletes vadételeket, például őzgulyást és egyéb fimomságokat kóstolhattak az odalátogatók.
Ez év február elején megrendeztük a hagyományos vadászbált Feketenyéken. A vendégsereg jófajta, főleg vadhúsból készült ételeket és finom borokat kóstolhatott meg. Gazdag tombola és vidám zene fokozta a jó hangulatot, amely virradatig tartott. Ahogy az már ilyenkor lenni szokott, nemcsak táncolnak és esznek-isznak a vendégek, hanem beszélgetnek is. Az idősebbek nagy zsákmányokról, gazdag vadállományról regélnek. Ilyesmit a fiatalabbak sajnos ma már nem tapasztalnak.
Továbbra is kitartóan munkálkodunk annak érdekében, hogy a mezei állatok és a vadállomány ne pusztuljon ki térségünkben sem. Késő ősztől egészen tavaszig etetjük az állatokat, ellenőrizzük az egészségügyi állapotukat, védjük őket a különböző fertőzések és kórokozók ellen.
Ez év nyár folyamán szeretnénk szervezni egy családi vadásznapot is Feketenyéken a „cserpacska“ melleti zöld területen, ahol különböző aktivitásokkal várjuk majd az érdeklődőket, családokat, illetve a gyekerekeket. A legfiatalabbaknak szeretnénk kedveskedni játékos programokkal. Természetesen gondoskodunk majd a finomságokról is (kolbász, pecsenye, gulyás, stb.). Mindezt hamarosan tudatjuk a lakosokkal „online“, plakátokon, illetve a helyi „hangosbemondóban“.
Szeretnénk a következő évben is aktív részesei lenni falunk társadalmi életének, illetve természeti környezetünk megóvásának.

Szalonnás Károly,
a helyi vadász szervezet elnöke

V dnešných časoch sa poľovníci stávajú čoraz viac opatrovateľmi zveri, a ochrancami prírody. V tomto duchu v apríli sme sa pripojili s členmi združenia do jarného upratovania organizovaného obcou Čierna Voda.
V máji sme sa aktívne zapojili do stavania mája, ako sme to robili už aj v predchádzajúcich rokoch.
V auguste sme usporiadali akciu „rodinný poľovnícky deň“, počas ktorého mohli návštevníci strieľať na „trapové holuby“ a ochutnať vynikajúce jedlá z diviny.

Začiatkom februára tohto roka sme zorganizovali tradičný poľovnícky ples, kde hostia mohli ochutnať skvelé jedlá a kvalitné vína. Bola to zábava s vynikajúcou náladou, ktorá trvala až do úsvitu, s bohatou tombolou a parádnou hudbou. Hostia tancovali a príjemne sa aj porozprávali. Starší hovorili o bývalých poľovníckych zážitkoch, aké mladí dnes už nepoznajú.
V súčasnosti usilovne pracujeme na tom, aby sme v našej oblasti zachovali voľne žijúce zvieratá. Od konca jesene do jari kŕmime a sledujeme ich zdravie, resp. chránime ich pred rôznymi infekciami.
Chceme sa aj v budúcom roku zapojiť do spoločenského života v našej obci ako aj do ochrany nášho životného prostredia.

Karol Szalonnás,
predseda PZ Bielý Agát (miestny poľovnícky zväz)

HAGYOMÁNYOS DISZNÓVÁGÁS FEKETENYÉKEN

Tradičná dedinská zabíjačka

„Eljöttem én kántálni – kántálni,
Ablak alatt fát vágni.
Én is fogtam fülét – farkát,
Adjanak egy darab hurkát!“

A disznóvágás általában télen, a karácsony előtti és a téli hideg napokban a paraszttháztartások egyik legszebb, valamint legnépszerűbb tradíciója. A disznóvágás a sertés hagyományos levágása, a hús feldolgozása, hurka, kolbász, kása, disznósajt, a tepertő és a disznótoros káposzta készítésének szokása.
Így történt ez kis falunkban is, december 14-én a kora reggeli órákban a helyi futbalpálya területén a Sportszervezetünk megszervezésével és a Híd párt támogatásával. Azzal kezdődött a disznótor, hogy kora reggel áldomást ittak a résztvevők, majd nekiláttak a sertés feldolgozásának. A disznó feldolgozásában, darabolásában, töltésében, valamint ízesítésében részt vehettek falunk lakosai is. A dolgos kezeknek, az együttműködésnek, valamint a jó csapatnak köszönhetően már 13 órától árusíthatták a kész termékeket, melyek eladásával Sportszervezetünket támogatták. Végig jó hangulat uralkodott evéssel-ivással.
Bízunk benne, hogy e disznóvágással sikerült egy olyan hagyományt elidítanunk, aminek sikeres folytatása lesz az elkövetkezendő években is. Szeretnénk, ha minél többen részt vennének ezen az eseményen, hogy a modern világot élő gyermekeink is megirmerhessék, ezt a nagyapáink korából ránk maradt, szép és közösségösszekovácsoló hagyományt. Az idei évben újra megszervezésre kerül a disznóvágás. Kérjük falunk lakosait, hogy a legkisebbekkel együtt vegyenek részt ezen az eseményen, hiszen a jó szórakozás garantált. Egy nagyapáinktól fennmaradt hagyományt szeretnénk megőrizni: a böllér a disznó körmeit eldobja és azt a szerencsés gyermeket, aki azt megtalálja egy kis meglepetés várja.

Mgr. Csady Mihály
Sportszervezet elnöke

Zabíjanie ošípaných je jednou z najkrajších a najpopulárnejších tradícií roľníckych domácností v zime, v predvianočných a zimných chladných dňoch. Je tradičným spôsobom spracovania mäsa,

klobásy, jaternice, tlačenky, oškvarkov a zabíjačkovej kapustnice.
Pod záštitou miestnej športovej organizácie a podporou Strany Most-Híd sme 14. decembra aj v našej obci usporiadali túto dedinskú tradíciu. Zabíjačka sa začala s prípitkom (s pálenkou) skoro ráno a potom sa začalo spracovávať mäso. Účastníci sa podieľali na spracovaní a porciovaní mäsa, aj pri ochucovaní a plnení klobás. Po celý čas vládla výborná nálada.

Vďaka šikovným rukám a výbornej spolupráce sa hotové výrobky predali už do 13-tej hodiny. Zárobok z predaja zabíjačkových špecialít išiel na podporu našej športovej organizácie.
Dúfame, že touto prvou zabíjačkou sme začali dlhoročnú tradíciu, ktorá sa dožije mnohých úspešných pokračovaní. Boli by sme radi, keby sa na tomto podujatí zúčastnilo viac ľudí a aby sa zapojili aj naše deti a spoznali túto peknú tradíciu našich starých otcov. V tomto roku opäť zorganizujeme tradičnú dedinskú zabíjačku. Prosíme dedinčanov, aby sa zúčastnili na tomto podujatí so svojimi deťmi, veď dobrá zábava je zaručená. Tých najmenších čaká aj malá súťaž: dieťa, ktoré nájde mäsiarom zahodené nechty ošípaných získa malé prekvapenie.

Mgr. Michal Csady
predseda TJ

Hogy záródott a 2019-es év a feketenyéki focicsapat számára?
Ako skončila sezóna TJ Čierna Voda v roku 2019?

Utánpótláscsapatunk

2019 májusában megalakult az „utánpótláscsapatunk“ 10 éves korig Görföl Sándor edző vezetésével, és ifj. Király László helyi vállalkozó illetve Feketenyék község segítségével. A cél, hogy 2020 őszén elindulhasson a csapat az „U9-es“ labdarúgó bajnokságon. Optimális csapatlétszámmal az edzések jelenleg is folynak, így bízunk benne, hogy az említett bajnokságon sikeresen elidndulunk.

Ifi csapatunk 2019 őszén sikeresen újraidítottuk a helyi ificsapatot Varjú Zsolt edző és Kollárik Csaba csapatvezető irányításával. A korona vírus miatt a tavaszi idény elmaradt, így az őszi idényben 12 csapatból a 11. helyen végeztünk. Úgy gondoljuk, hogy a pár éves kihagyás után (2 évig gyakorlatilag nem létezett a serdülők csapata) egy új csapat elindítását sikerként könyvelhetjük el. Bízunk benne, hogy az új 2020/21-es idényt újult erővel kezdjük és fiataljaink sikert sikerre halmoznak majd. Ebben igyekszünk Feketenyék község önkormányzatával karöltve mindenben segíteni a fiatalokat és az edzőt.

Felnőtt csapatunk Egy gyenge őszi fordulón vagyunk túl. Nagyon bízunk benne, hogy az új 2020/21-es idény (a korona vírus miatt elmaradt a tavaszi idény) sikeresebb lesz. A csapat gyenge szereplését erősen befolyásolta az edzéshiány, ami meg is mutatkozott játékosaink fizikális és mentális állapotán. Mivel a csapat tagjai dolgozó emberek illetve egyetemi hallgatók, ezért nehéz feladat az edzések egyeztetése. Edzés nélkül nehéz ebben az osztályban helyt állni. Azonban nem adjuk fel, és harcolunk azért, hogy a csapat egyre jobb legyen. Csapatunk a Galántai járási VI. LIGA bajnokságában szerepelt, 16 csapatos bajnokságban a 14. helyen végzett. Mérlegünk 1 győzelem, 2 döntetlen és 13 vereség, 14 lőtt és 61 kapott gól mellett 5 pontot gyűjtöttek a srácok.
Reméljük a folytatásban sikerül felfele kapaszkodnunk a bajnoki tabellán.
A sportszervezetet 2020. január elsejétől ifj. Csady Mihály sportelnök vezeti.

A sportegyesület ajtaja mindenki számára nyitva áll. Szívesen fogadjuk a segítséget, tanácsot és minden pozitív hozzáállást, amelyek a feketenyéki sport szebb és jobb jövőjét szolgálják.

Szalonnás Sándor, helyi önkormányzati képviselő és a sportbizottság elnöke

Prípravka Minulý máj sme založili „prípravku“-futbalový tím detí do 10 rokov na čele s trénerom Alexanderom Görfölom a pomocou miestneho podnikateľa Ladislava Királya ml. resp. obce Čierna Voda. Našim cieľom je, aby štartovali v U9 v sezóne 2020/21. Prajeme veľa športových úspechov!

Dorast Po dvoch rokoch sme opäť (po 2 rokoch) založili dorast na čele s trénerom Zsoltom Varjú a asistentom trénera Csaba Kollárik. Výsledky dorastu sú zatiaľ slabšie ako kedysi, ale sme veľmi radi, že ich máme a fandíme im, aby mali čo najlepšie výsledky v ďalšej sezóne 2020/21.

Dospelí Dospelí majú za sebou veľmi slabé jesenné kolo (pre pandémiu Corona-vírus bola jarná sezóna zrušená). Dúfame, že nová sezóna 2020/21 bude úspešnejšia. Pod slabým výkonom mužstva sa podpísal aj nedostatočný počet tréningov, lebo zostavenie harmonogramu nie je ľahkou úlohou. My sa však nevzdáme a budeme bojovať za lepšie výsledky. Mužstvo hrá VI. Ligu v okrese Galanta. Zo 16-tich mužstiev sme sa umiestnili na 14. mieste. Získali sme 5 bodov, dali 14 gólov, dostali 61, vyhrali sme 1 zápas, mali sme 2 remizy a prehrali 13 zápasov.
Od 1.1.2020 zväz riadi nový predseda Michal Csady ml.
Dvere Športového klubu sú otvorené pred každým. Vďačne prijmeme každú pomoc, radu a pozitívny prístup, čo slúži lepšej budúcnosti miestneho športového života.

*Alexander Szalonnás,
miestny komunálny poslanec
a predseda športovej komisie*

Piloxing

CSOPORTOS EDZÉSSEL A FESZESEBB IDOMOKÉRT FEKETENYÉKEN
SKUPINOVÉ TRÉNINGY PRE PEVNEJŠIE TELO V ČIERNEJ VODE

Bővebb információ
Viac informácií
0908 188 558

Ma már falunkban is lehetőség van a testedzés számos formájára, ezek közül egyre népszerűbb az Érsek Monika által oktatott Piloxing.
Órái robbanékony boksz, kecses pilates és dinamikus tánc elemek keresztmetszete, melynek eredménye a Piloxing edzés. Ez a mozgásforma egy intervall típusú zenés edzés, ahol a gyors ütéssorozatokat a mély izmok edzése és különböző erőgyakorlatok követnek, a tánc kecsességével fűszerezve. Az edzés célja, hogy kalóriát égessen, fejlessze az izmokat, fizikálisan és mentálisan is erősebbé tegyen. A hatékonyság fokozásához a 250 gramm súlyú Piloxing kesztyűk is hozzájárulnak. Nem véletlenül a Piloxing szlogenje: Kecses, szexi, kőkemény.
Érsek Monika az érdeklődőket szerda esténként fél héttől várja a helyi alapiskola tornatermében (melegebb időkben a helyi piactéren)!
A korona vírus végett hozott rendeletek miatt az adott időpontok és a helyszín nem fixált, így bővebb információt érdemes telefonon keresztül kérni.

Dnes sa v našej dedine ponúka viac foriem fyzického cvičenia, vrátane Piloxingu, ktorý vyučuje Monika Érseková.
Jej hodiny kombinujú výbušný box, elegantný pilates a dynamické tanečné prvky. Tento typ pohybu je intervalový, pri ktorom po sérií nárazových úderov nasleduje hlboký svalový tréning a rôzne silové cvičenia korenené tanečnou ohybnosťou. Tréningy slúžia na spaľovanie kalórií, zosilnenie svalov a fyzické/psychické posilnenie. K tomu prispievajú aj rukavice s hmotnosťou 250 gramov. Nie je náhoda, že slogan Piloxingu je: Pôvabný, sexy, tvrdý.
Monika Érseková sa teší na účastníkov tréningu každú stredu v telocvični miestnej základnej školy (v teplejších dňoch na miestnom trhovisku)!

VÉRADÁS
Darovanie krvi

A véradás rendkívül nemes és önzetlen cselekedet, életeket mentő tett, igazi közösségi élmény. Mások életét menthetjük meg, senki sem tudhatja mikor lesz rá szüksége.
Felhívva a figyelmet a véradás fontosságára Feketenyéken 2019. május 15-én véradó napot tartottak. Az eseményen 25 véradó vett részt, Csady Zsuzsanna polgármester asszonnyal az élen, aki már rendszeres véradónak számít. A véradás a Templars Slovakia Polgári Társulásnak köszönhetően valósult meg, akik biztosították a szükséges eszközök szállítását galántai kórház hematológiai osztályáról. Ezúton szeretnénk megköszönni mindenkinek, aki eljött és vérét adta egy másik emberért.

Darovanie krvi je skutočným „darom života“, ktorý zdravý jedinec môže poskytnúť ľuďom odkázaným na takúto pomoc. Je to významný humánny krok a nikto z nás nevie kedy bude túto vzác-

nu tekutinu potrebovať. V obci Čierna Voda si tieto skutočnosti uvedomujú a pravidelne darujú krv.
Dňa 15.5.2019 prišlo na odber 25 ľudí na čele s pani starostkou obce Zuzanou Csadyovou, ktorá sa stáva pravidelnou darkyňou krvi. Práve pani starostka iniciatívne podporuje v spolupráci s OZ Templars Slovakia výjazdový odber krvi (Nemocnice Galanta Svet zdravia, a.s. - hematologického oddelenie). Touto cestou ďakuje všetkým, ktorí prišli a určite zachránili nejeden ľudský život.

ESEMÉNYNAPTÁR
Kalendár podujatí

Március 15.
Spomienka 1848.

Majális
Stavanie mája

Tavaszi falutakarítás
Jarné upratovanie v obci

Anyák napja
Deň matiek

Gyereknap és Családi Olimpia
Deň detí a Rodinná Olympiáda

Falunap
Deň obce

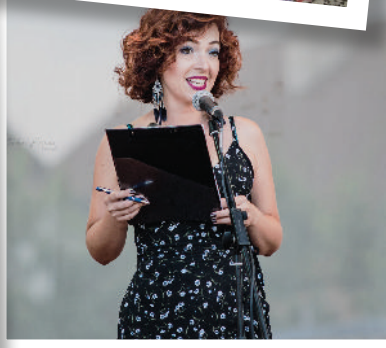

Mikulás Ünnepség
Mikulášská slávnosť

Kultúrház átadása és nyugdíjasaink megvendégelése
Odovzdanie KD a slávnostný obed pre seniorov

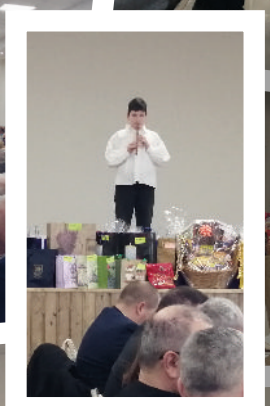

KÖZÉRDEKŰ KÖZLEMÉNYEK
INFORMÁCIE PRE OBČANOV

Feketenyék Község Önkormányzata figyelmezteti a lakosokat, hogy a község területén tilos illegális hulladéklerakót létesíteni, valamint a közterületeken és a konténerek körül szemetet eldobálni, otthagyni. Felhívjuk a figyelmüket, hogy a kommunális hulladék, az építési és a biológiai hulladék lerakása a község területén a közrend megsértésének minősül, amelyért az önkormányzat pénzbírságot szab ki. Az illegális szemétlerakást figyeljük. Az illegális szemétlerakók létrehozása sérti a törvényt, a tettesre pénzbírság lesz kiróva, valamint az eset jelentve lesz a rendőrségen is.
Továbbá kérjük Önöket, hogy a szelektív hulladékgyűjtő konténerekbe más hulladékot ne dobáljanak, csak azt, ami a konténerbe való. Osztályozzuk helyesen a szemetet!

Obec Čierna Voda upozorňuje občanov na zákaz vytvárania čiernych skládok odpadu a zhromažďovanie odpadu v katastrálnom území obce a v okolí veľkokapacitných kontajnerov alebo na iných verejných priestranstvách. Upozorňujeme verejnosť, že vynášanie komunálneho odpadu, stavebného odpadu a biologického odpadu v katastrálnom území obce je priestupok proti verejnému poriadku, za ktorý bude obec udeľovať pokuty. Zakladanie čiernych skládok odpadu sa bude monitorovať. Vytváraním čiernych skládok sa porušuje zákon, vinník bude pokutovaný a nahlásený na políciu.
Ďalej žiadame občanov, aby do kontajnerov na vyseparovaný odpad ukladali len ten druh odpadu, na ktorý je daný kontajner určený. Trieďme odpad správne!

CSILLAG SZÜLETIK *Feketenyéken*

HĽADÁ SA TALENT *Čiernej Vody*

HA TEHETSÉGES VAGY VALAMIBEN, AKKOR ITT AZ IDEJE, HOGY MEGMUTASD!

Énekelsz? Táncolsz? Szavalsz? Zsonglőrködsz?
Állatokat idomítasz? Esetleg hangszeren játszol?
Vagy úgy érzed, te vagy a falu legjobb humoristája?
Akkor jelentkezz az alábbi telefonszámok egyikén,
vagy a község hivatalos Facebook oldalán.
Feketenyéki lakosok jelentkezését várjuk
július 31-ig.
Korhatár: 0-99 éves korig.

0911 241 440
0911 211 862

MÁŠ TALENT? TAK SA POCHVÁL!

Spievaš? Tancuješ? Recituješ? Si žonglér?
Alebo krotiteľ? Hráš na hudobnom nástroji?
Snáď sa považuješ za najlepšieho humoristu?
Tak sa prihlás na nasledovných telefónnych číslach,
alebo na Facebookovej stránke obce.
Hlásiť sa môžu obyvatelia obce Čierna Voda
do 31. júla.
Vek: od 0 do 99 rokov.

0911 241 440
0911 211 862

Észrevételeiket, hozzászólásaiakat, hirdetéseiket a hirhozok@gmail.com címre várjuk.
Vaše pripomienky a články nám zasielajte na adresu: hirhozok@gmail.com
Szerkesztőség/Redakcia: Obecný úrad Čierna Voda 102, 925 06 Čierna Voda, tel: 031/7848297
Szerkesztette/Redaktorka: Király Anikó
Fényképeket készítették/Fotografie: Kučera Attila, a Feketenyéki Alapisokla és óvoda pedagógusai, valamint a helyi CSEMADOK tagjai